



Les besoins dans le domaine de la santé des pays en développement ne cessent de s'accroître et le fossé entre les pays du Nord et du Sud s'accroît. Il y a matière à réflexion et à inquiétude. La moitié de la population n'a pas accès aux médicaments essentiels. En effet, dans les pays les plus pauvres, les médicaments

sont trop souvent inexistantes ou de qualité douteuse car insuffisamment contrôlés voire même mortellement contrefaits.

Les statistiques sont impressionnantes. L'Organisation Mondiale de la Santé, citant la Food and Drug Administration américaine, estime que les produits dont le conditionnement est contrefait, inadéquat ou au principe actif insuffisant, voire absent, représentent 10% du marché total des médicaments, soit plus de 25 milliards d'euros.

Ce trafic prend des proportions alarmantes. Une étude sur les médicaments antipaludéens menée en 2002 en Asie du sud-est, a révélé que sur 104 produits en circulation, 38 ne contenaient aucune substance active et n'avaient donné aucun effet.

Dans le cadre de ses missions, la Fondation Pierre Fabre développe depuis 2000 des actions dont l'objectif principal est l'amélioration de la qualité des médicaments dispensés dans les pays les moins avancés du monde.

Ainsi, La Fondation Pierre Fabre a mis en place, dans le domaine des contrefaçons de médicaments, qui constituent aujourd'hui un problème majeur de santé publique, une approche méthodologique, rigoureuse et reproductible afin de sensibiliser les populations aux dangers liés à la consommation de médicaments achetés dans la rue.

Soutenue par tous ceux qui voudront bien l'accompagner dans son action, je ne doute pas qu'elle saura, pour le bien de tous, relever d'importants défis en permettant aux populations de bénéficier de médicaments et de soins de qualité.



La nouvelle Faculté de Pharmacie de Phnom Penh

Inaugurée le 17 janvier 2003



CAMBODGE

La Faculté de Pharmacie de Phnom Penh est opérationnelle

La Fondation Pierre Fabre a financé conjointement avec la Fondation Rodolphe Mérieux, la construction du bâtiment de la nouvelle Faculté de Pharmacie de Phnom Penh. Cette dernière a été inaugurée, en présence du Secrétaire d'Etat aux Affaires Etrangères, Monsieur Renaud MUSELIER, le 17 janvier 2003.

Cette première réalisation de la Fondation Pierre Fabre propose au Cambodge les moyens matériels et humains de former des spécialistes du médicament, appelés à jouer un rôle moteur dans le domaine de la Santé Publique.

L'action de la Fondation Pierre Fabre au Cambodge n'a été possible qu'en s'intégrant dans un cadre plus général qui implique, depuis plus de dix ans, la Coopération Française et plusieurs Universités françaises comme celle de Marseille et, plus récemment, de Toulouse.

Parmi les actions coordonnées de la Fondation Pierre Fabre au Cambodge, quatre axes majeurs ont été privilégiés :

- l'organisation pédagogique de la faculté
- le soutien à l'enseignement du second cycle
- le soutien à l'enseignement du troisième cycle
- l'attribution de bourses à et par la recherche

• Dossier complet page 4



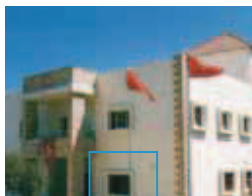

Cambodge

Construction d'une nouvelle Faculté de Pharmacie, équipement, remaniement du cursus pédagogique et soutien à l'enseignement de 2000 à 2007.



Laos

Projet de soutien au Département de Pharmacie de la Faculté de Médecine de Vientiane, qui pourrait revêtir plusieurs formes : stages d'enseignants laotiens en France, missions d'universitaires français au Laos, couplage du 3^e cycle des Facultés de Phnom Penh et de Vientiane, octroi d'équipements minimum.

Madagascar

Projet de création d'une filière " Pharmacie " au sein de l'Université d'Antananarivo pour pallier au déficit de pharmaciens dans le secteur public et le secteur privé. Le démarrage de la première année est prévu fin 2005.





BENIN

Agir pour améliorer l'accès à des médicaments de qualité

Parallèlement au démarrage de ses actions au Cambodge, la Fondation Pierre Fabre a décidé de s'installer en Afrique sub-saharienne pour un projet orienté vers l'accès au bon médicament et son usage rationnel. Le choix du Bénin c'est imposé en raison de sa stabilité politique. De plus, dès 1991, ce pays avait élaboré une Politique Pharmaceutique Nationale en s'appuyant sur les recommandations de l'Initiative de Bamako à laquelle le Bénin avait souscrit en 1987. Cette politique avait pour objectifs de garantir la disponibilité et l'accessibilité des médicaments essentiels à toute la population, d'assurer la qualité des produits pharmaceutiques circulant sur le marché national et de promouvoir l'usage rationnel des médicaments. Dans ce cadre, le ministère de la Santé Publique du Bénin a retenu plusieurs axes dont principalement la promotion des médicaments essentiels sous nom générique et la lutte contre la vente illicite des médicaments et l'automédication abusive.

La Fondation Pierre Fabre, en étroite liaison avec le Ministère de la Santé Publique du Bénin, la Direction des Pharmacies et des Explorations diagnostiques, le Ministère de l'Enseignement Supérieur, a élaboré un projet visant à renforcer les axes gouvernementaux. Après plusieurs mois d'étude et de connaissance du pays, la Fondation Pierre Fabre et le Gouvernement du Bénin ont pu conclure un Protocole d'accord signé officiellement en juin 2002 pour une durée de 3 ans qui porte sur quatre axes d'intervention démarrés simultanément. Des objectifs précis ont été fixés et des indicateurs mis en place pour permettre une évaluation régulière des actions mises en place.

1. La réhabilitation du Laboratoire National de Contrôle de la Qualité des Médicaments

L'objectif de cette réhabilitation est d'assurer la qualité, l'innocuité, l'efficacité du médicament en augmentant le nombre d'analyses et de prélèvements effectués chaque année.

Après un audit complet, la Fondation Pierre Fabre a pu définir une stratégie d'action jusqu'en décembre 2005. Elle s'oriente autour des points suivants :

- Apport en matériel de physicochimie, en verrerie, en consommables et réactifs indispensables à la mise en œuvre des contrôles.
- Aménagement et équipement d'un local de microbiologie.
- Formation de l'ensemble du personnel aux techniques de contrôle physicochimique et microbiologique au sein du Laboratoire National de Contrôle des Médicaments de Tunis (référence OMS) et dans des structures.

Cette action s'inscrit dans un cadre plus vaste visant à créer un Réseau de Laboratoires Nationaux de Contrôle de la Qualité en Afrique sub-saharienne qui permettrait une mise en commun de compétences (formations croisées entre plusieurs pays, meilleures gestion et commande de réactifs, mise en place d'un système documentaire commun, maintenance...)

2. L'appui logistique à la Centrale d'Achat des Médicaments Essentiels

Cette Centrale a pour mission d'approvisionner en médicaments essentiels sous nom générique l'ensemble des formations sanitaires du secteur public et du secteur privé à but non lucratif. L'objectif de cette action est d'améliorer la disponibilité du médicament essentiel en agissant principalement sur la réduction des ruptures de stock et des péremptions, ce, pour améliorer la satisfaction du client.



Vente de médicaments contrefaits sur le marché de Cotonou.

Centrale d'Achat des Médicaments Essentiels

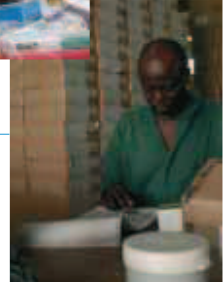

La Fondation Pierre Fabre apporte un soutien logistique qui vise tant l'organisation des magasins que l'amélioration des systèmes informatiques en place.

3. La conception de vastes campagnes d'Information / Education / Communication pour la lutte contre la vente de médicaments contrefaits.

L'objectif de ces campagnes de sensibilisation télévisuelles et radiophonique est de rationaliser l'usage du médicament par les consommateurs en agissant sur la réduction de l'importance du marché illicite, l'amélioration de l'image du générique auprès de la population et l'amélioration de l'image des pharmacies publiques et privées.

Au-delà de ces actions, la Fondation Pierre Fabre, en 2005, met en place des sessions d'informations et de sensibilisation auprès des enfants des collèges (de la sixième à la quatrième) à partir d'un documentaire privilégiant l'interactivité entre les jeunes et un animateur professionnel présent dans la salle de classe.



Session de sensibilisation dans un collège de Cotonou

4. L'appui au développement d'une Ecole de Pharmacie en cours de création dont la première promotion sortira en décembre 2005.

L'objectif de cette action est de contribuer à la formation initiale des futurs pharmaciens et d'améliorer la prestation de la Faculté de Pharmacie (achats de petits matériels de travaux pratiques, mise en place de fonds documentaire, financement de missions d'enseignement).



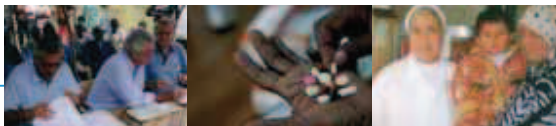

Les axes d'intervention de la Fondation Pierre Fabre

Par Philippe Bernagou,
Directeur de la Fondation Pierre Fabre

Pour mener à bien sa mission, la Fondation Pierre Fabre décline ses activités autour de quatre axes distincts :

La participation à la lutte contre la vente illicite de médicaments

L'ensemble des organisations internationales constate depuis plusieurs années un développement massif du marché parallèle des médicaments qui échappe à tous les circuits officiels.

La vente illicite du médicament devient un problème majeur de santé publique. Les médicaments achetés dans la rue ou sur le marché sont souvent des contrefaçons, ils sont parfois périmés. Dans ces cas, ils présentent des risques d'inefficacité ou de toxicité. Dans tous les cas ils sont mal conservés, et de toute façon leur vente n'est jamais assortie d'un conseil d'un professionnel du médicament. En conséquence, les maladies s'aggravent, d'autres pathologies s'installent, des résistances aux antibiotiques apparaissent.

Les consommateurs doivent savoir que le médicament n'est pas un produit anodin, et que, mal prescrit ou auto-prescrit, mal conservé, mal dispensé, mal utilisé, il devient un danger.

Pour convaincre ces derniers, la Fondation appuie, tout particulièrement au Bénin, la Direction des Pharmacies dans ses campagnes de sensibilisation et ce, depuis près de deux ans.

Le renforcement de Laboratoires Nationaux de Contrôle de la Qualité des Médicaments

Cette action concerne le Bénin et, dans les prochaines semaines, la République de Guinée (Conakry) et s'oriente autour de deux axes essentiels : apport en matériel de physicochimie et de microbiologie, en consommables, verrerie et documentation, et la formation des responsables pharmaciens et pharmaciennes, techniciens et techniciennes de ces laboratoires, dans les pays du Sud (en Tunisie par exemple) mais également au Nord, en France.

A partir de ces deux pays, la Fondation Pierre Fabre, en liaison avec d'autres partenaires, tels que le ministère des Affaires Étrangères, l'Agence Française de Sécurité Sanitaire des Produits de Santé (AFSSaPS) et Les Entreprises du Médicament (LEEM), participera dans les prochains mois,

à la mise en place d'un premier réseau de Laboratoires Nationaux de Contrôle de la Qualité des Médicaments devant permettre à des laboratoires subsahariens de pouvoir échanger leurs expériences, résoudre les difficultés auxquelles ils sont tous confrontés (par exemple l'approvisionnement en réactifs, la maintenance du matériel) et ce, avec l'aide de Laboratoires de référence d'Afrique du Nord et des partenaires pré-cités.

Le Développement de structures d'accès aux médicaments et aux soins

La Fondation Pierre Fabre, en liaison avec l'association Kinkeliba, préside par le Docteur Gilles Degois, construit au Sénégal oriental, sa première maison médicale de brousse devant permettre un accès aux soins et aux médicaments à un bassin de population de près de 20 000 personnes. Le démarrage des activités de la Maison Médicale est d'ores et déjà prévu en juin 2005, au début de la saison des pluies qui voit réapparaître des pathologies majeures telles que le Paludisme.

Nous avons la volonté de faire de cette première expérience un modèle à dupliquer dans d'autres pays.

La Participation à la formation pharmaceutique universitaire

Après l'expérience du Cambodge, la Fondation Pierre Fabre souhaite développer cet axe prioritaire visant à former de nouvelles générations de pharmaciens autour de grandes disciplines comme la Pharmacie Hospitalière, le Contrôle de Qualité, la Pharmacovigilance, la Pharmacie Industrielle, etc. Dans la continuité, la Fondation Pierre Fabre démarre, pour une durée de trois ans, un important projet au sein du Département de Pharmacie de la Faculté des Sciences Médicales de l'Université Nationale du Laos.

En janvier 2005, la Fondation Pierre Fabre a conclu une convention de partenariat avec la Faculté de Médecine de l'Université d'Antananarivo visant à créer la première filière pharmaceutique de Madagascar. Cette convention, conclue pour une durée de cinq ans, aboutira à la mise en place des 1^{er} et 2^e cycles des études de Pharmacie de ce pays.

Dans le cadre de son intervention au Bénin, la Fondation Pierre Fabre soutient également l'École de Pharmacie de Cotonou dont la première promotion sortira le 5 décembre 2005.

France un modèle rare et précieux, parce que double : un développement mondial localement enraciné.

Ensuite, par un accord profond avec les intentions humanitaires de sa Fondation. Ma profession m'a entraîné souvent dans des pays en voie de développement et j'ai pu mesurer, avec tristesse et révolte parfois, l'inégalité des espérances de vie entre leurs ressortissants et nous autres Occidentaux, leurs besoins en matière de santé, soins et remèdes, leur désespoir souvent devant les conditions de leur économie, de leur enseignement et de leur politique, sans compter le drame de la commercialisation quasi mafieuse des faux médicaments.

■ Que pensez vous des actions mises en place par la Fondation ?

Les buts et les réalisations de la Fondation Pierre Fabre, en matière d'enseignement au Cambodge, au Bénin et à Madagascar, sa participation à la lutte contre les contrefaçons et au contrôle des remèdes au Bénin et en Guinée, enfin les diverses constructions, au Liban ou au Sénégal, de dispensaires ou de maisons médicales, remplissent un programme qui permet aux pays concernés de reprendre, çà et là, espoir et confiance. Voilà pourquoi je soutiens chaleureusement et soutiendrai le plus longtemps possible la Fondation Pierre Fabre. J'ajoute que ce

programme est conçu à Castres et réalisé sur place, dans les pays pré-cités, par une équipe efficace et experte pour laquelle je nourris aussi beaucoup d'admiration.

■ La fondation s'investit tout particulièrement dans la lutte contre les contrefaçons de médicaments; qu'en pensez vous ?

Le commerce des faux produits ôte aux créateurs leur juste rétribution; c'est un vol, c'est-à-dire un délit; mais celui des faux remèdes est un crime, puisqu'il joue avec la vie des malades et l'espoir de la guérison. Lutter contre ces contrefaçons est donc exactement une lutte pour la vie.

■ Comment voyez vous à terme l'évolution des actions de la fondation ?

Guérir est un projet à court et moyen terme. Former est une entreprise à long terme. Voilà pourquoi je soutiens plus encore la Fondation, lorsqu'elle travaille à des constructions, sur place, de facultés ou de laboratoires de contrôles de la qualité du médicament, animés par des personnalités locales. L'enseignement est toujours le vecteur et le moteur de l'avenir.